

**BANDO PER BORSE DI RICERCA
PER STUDI SOCIO-ECONOMICI AVENTI AD OGGETTO IL RAPPORTO TRA I
FLUSSI MIGRATORI E LA TRANSIZIONE ENERGETICA**

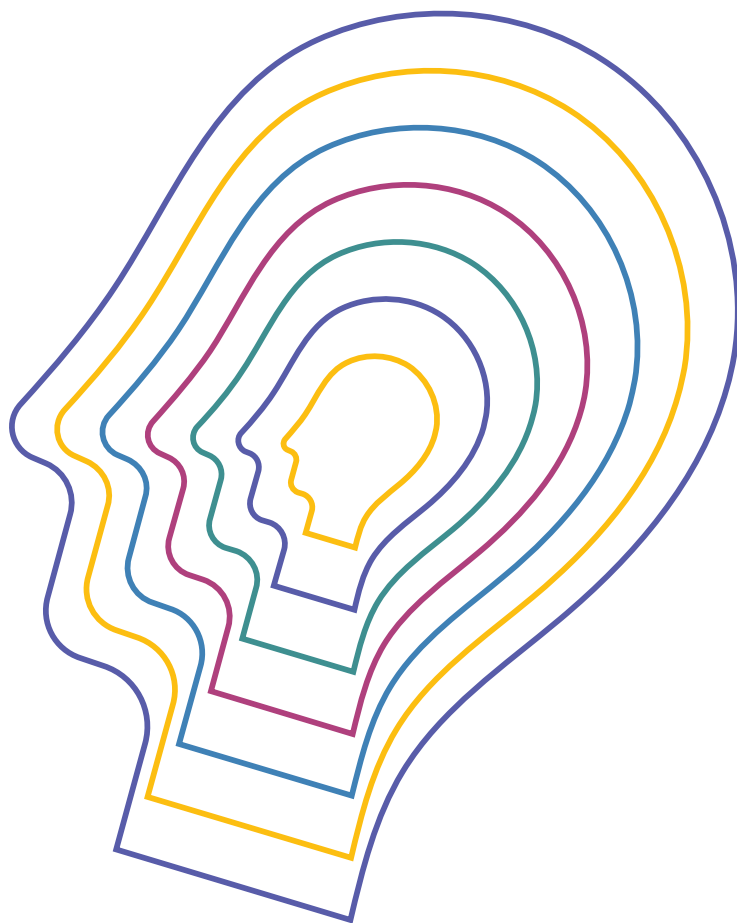

Fondazione MAIRE per la ricerca

La Fondazione MAIRE Tecnimont (di seguito la “**Fondazione MAIRE**”) promuove la formazione degli "ingegneri umanisti" di domani, figure in grado di applicare la loro ampia visione e le loro conoscenze multidisciplinari per contribuire alla transizione energetica e digitale. La Fondazione MAIRE porta avanti progetti di orientamento e formazione sul tema della transizione energetica con attenzione alla povertà educativa e all'inclusione femminile, insieme a scuole, università, istituzioni e operatori del terzo settore. In questo perimetro la Fondazione sostiene progetti che mirano a garantire un accesso equo alle opportunità educative, con particolare attenzione ai contesti di marginalità sociale e di disuguaglianza.

BANDO PER BORSE DI RICERCA PER STUDI SOCIO-ECONOMICI AVENTI AD OGGETTO IL RAPPORTO TRA I FLUSSI MIGRATORI E LA TRANSIZIONE ENERGETICA

Articolo 1 – Premessa

L'iniziativa di cui al presente bando si inserisce nell'ambito delle attività di interesse generale di cui all'articolo 4 dello Statuto della Fondazione MAIRE e, in particolare, nel contesto del progetto per lo studio dei processi di formazione, consolidamento, ricollocamento delle competenze in materia di transizione energetica.

Per transizione energetica si intende il passaggio dall'utilizzo di fonti energetiche fossili ad alternative a basse e zero emissioni, rinnovabili e circolari. La transizione energetica fa parte della più estesa transizione ecologica verso economie sostenibili.

Questo bando intende approfondire l'analisi dei flussi migratori in relazione al loro impiego nel mercato del lavoro di economie mature nel settore dell'*energy transition* (produzione di fonti rinnovabili e attività connesse, conversione dei processi industriali, realizzazione di impiantistica e attività per l'economia circolare, attività legate alla produzione di nuovi manufatti e servizi *low-carbon*).

Razionale:

Nel più ampio percorso verso la transizione energetica, un'integrazione efficace dei migranti nel tessuto occupazionale *green* potrebbe rappresentare una nuova ed efficace prospettiva di integrazione da un lato e di miglioramento della competitività delle imprese, dall'altro. Questa opportunità necessita di strategie mirate che garantiscano l'accesso alle opportunità di formazione e lavoro nei settori di interesse, contribuendo così alla crescita economica e alla sostenibilità delle economie dei Paesi Europei. Una comprensione della complessità dei flussi migratori, delle esperienze in atto e delle opportunità di formazione e di inserimento nel mercato del lavoro, consentirebbe di progettare interventi formativi adatti ai profili dei migranti e alle esigenze delle aziende del settore. L'eventuale inserimento dei migranti nel settore della transizione energetica sarebbe, inoltre, utile alle pubbliche amministrazioni che lavorano per definire politiche inclusive identificando e superando le barriere sociali all'integrazione, con particolare attenzione a genere, età e *background* culturale e religioso. L'identificazione, inoltre, delle migliori pratiche per l'inclusione sociale e lavorativa dei migranti, anche in ottica di autoimprenditorialità, potrebbe rappresentare un'ulteriore prospettiva. Infine, la valutazione dell'impatto economico e sociale delle politiche e dei percorsi di integrazione consente di misurare gli effetti positivi e negativi di possibili azioni.

Articolo 2 - Caratteristiche e finalità

La Fondazione MAIRE bandisce borse di ricerca per le seguenti categorie:

- studenti universitari in possesso di laurea triennale,
- dottorandi,
- associazioni e cooperative non profit,
- società benefit impegnate nel settore della ricerca.

Le borse di ricerca sono finalizzate allo svolgimento di studi socio-economici aventi ad oggetto il rapporto tra i flussi migratori e la transizione energetica.

Le attività di ricerca dovranno essere svolte in almeno uno dei seguenti ambiti:

- a) Revisione della letteratura scientifica socio-economica dedicata all'integrazione dei migranti *low-medium skilled* nella transizione energetica e mappatura delle conoscenze dei profili *low-medium skilled* nella transizione energetica.
- b) Analisi dei flussi migratori provenienti da tutto il mondo verso l'Europa in relazione al potenziale impiego nel settore dell'*energy transition*, con particolare riguardo a *drivers*, paesi di provenienza, *future trends*, lingua parlata, fascia di età, genere, confessione religiosa, titolo di studio e livello di scolarizzazione. Analisi in *country level* delle presenze di migranti lavoratori nei settori economici dell'*energy transition*.
- c) Analisi delle *policy* e/o mappatura delle esperienze nei paesi europei in materia di integrazione e formazione dei migranti focalizzando l'interesse su organizzazioni attive nella formazione, nelle procedure di accesso, finanziamenti e agevolazioni. La mappatura delle *best practices* consente l'analisi delle esperienze internazionali, in termini di *stakeholders* coinvolti, interventi e strategie implementate. La Fondazione MAIRE valuterà anche proposte finalizzate all'individuazione del livello di copertura dei bisogni formativi dei migranti per la loro integrazione lavorativa, attraverso metodologie quantitative e qualitative, quali *focus group* (coinvolgendo migranti e/o organizzazioni dedicate), interviste e *survey*.
- d) Valutazione di impatto economico e sociale derivante dall'integrazione dei migranti nella transizione energetica.

Articolo 3 - Borse di ricerca - durata e trattamento economico

Le borse di ricerca di cui al presente bando avranno una durata massima di 6 (sei) mesi e non potranno essere rinnovate né prorogate.

Il contributo massimo per ciascun progetto selezionato sarà pari a euro 12.000,00.

Lo stanziamento della prima edizione del bando è pari a euro 60.000,00 per il periodo da luglio 2024 a giugno 2025. Il contributo verrà erogato in due soluzioni, con un acconto del 50% alla firma del contratto di ricerca e il restante del 50% alla consegna del rapporto di ricerca.

La Fondazione MAIRE, in quanto soggetto privato, non è tenuta all'osservanza di procedure di evidenza pubblica e ha la facoltà di non assegnare, in tutto o in parte, il budget previsto.

Articolo 4 - Come partecipare

Per procedere alla candidatura sarà necessario compilare il modulo di candidatura allegato al presente bando sub. Allegato A e inviarlo a secretary@fondazionemaire.com, allegando i documenti richiesti in formato pdf. Le candidature potranno essere inviate in qualsiasi momento dalla data di pubblicazione del presente bando sino al 30 giugno 2025.

Il progetto di ricerca dovrà affrontare almeno uno degli ambiti definiti all'articolo 2. Nella presentazione del progetto dovranno essere specificati:

- titolo, ambito, oggetto, obiettivi;
- durata;
- *curriculum vitae* del *principal investigator*;
- metodologia di ricerca;
- output previsti;
- piano di lavoro.

Articolo 5 - Criteri di valutazione e aggiudicazione

I criteri ai quali si atterrà la Fondazione MAIRE nella valutazione delle domande di partecipazione saranno i seguenti:

- a) coerenza del progetto di ricerca proposto con i quattro ambiti indicati nel bando (30/100 punti);
- b) innovatività e originalità del progetto di ricerca (30/100 punti);
- c) qualità del *curriculum* di studi e delle eventuali pubblicazioni del *principal investigator* (20/100 punti);
- d) esperienze nel settore e nell'argomento specifico (20/100 punti).

La Fondazione MAIRE potrà contattare i candidati ai recapiti indicati nella domanda di partecipazione per approfondimenti e chiarimenti sulla proposta presentata.

Al termine della procedura di selezione la Fondazione MAIRE comunicherà direttamente ai candidati, all'indirizzo e-mail indicato nella domanda di partecipazione, l'accettazione o il rigetto della domanda di partecipazione. Entro la data indicata nella comunicazione di aggiudicazione, il/la candidato/a dovrà far pervenire alla Fondazione MAIRE, pena la decadenza, la dichiarazione di accettazione della borsa di ricerca secondo le modalità indicate nella comunicazione. Il conferimento della borsa di ricerca avverrà mediante la sottoscrizione di un contratto tra la Fondazione MAIRE e l'aggiudicatario/a in cui saranno disciplinati i diritti e gli obblighi delle parti.

Il conferimento della borsa di ricerca e la sottoscrizione del relativo contratto non costituisce rapporto di lavoro subordinato tra la Fondazione MAIRE e l'aggiudicatario/a.

Articolo 6 - Impegni degli aggiudicatari

Gli aggiudicatari della borsa di ricerca saranno tenuti a:

- a) inviare alla segreteria della Fondazione MAIRE all'indirizzo secretary@fondazionemaire.com rapporti mensili sull'avanzamento della ricerca;
- b) presentare un elaborato conclusivo della ricerca sia in word che in power point, corredato da una sintesi;
- c) tenere presso la sede della Fondazione MAIRE un seminario di presentazione dei risultati della ricerca.

Gli aggiudicatari sono tenuti a rispettare i principi del Codice Etico di Fondazione MAIRE, consultabile a [questo](#) link.

Articolo 7 - Interruzione e decadenza

Qualora l'aggiudicatario/a non prosegua nell'attività prevista dal programma di ricerca senza giustificato motivo o si renda responsabile di gravi e ripetute violazioni, potrà essere dichiarato/a decaduto/a dalla borsa di ricerca con comunicazione della Fondazione MAIRE.

Qualora l'aggiudicatario/a, per sopravvenute ragioni personali, non possa portare a compimento l'attività prevista e quindi rinunci anticipatamente alla borsa di ricerca, dovrà darne tempestiva comunicazione alla Fondazione MAIRE.

Nei casi sopra previsti l'aggiudicatario/a sarà tenuto/a a consegnare alla Fondazione MAIRE il lavoro svolto fino alla data di revoca / rinuncia della borsa di ricerca. Qualora l'aggiudicatario/a non avesse svolto alcuna attività dall'assegnazione della borsa di ricerca al momento della sua sospensione o revoca, l'aggiudicatario/a sarà tenuto a restituire alla Fondazione MAIRE gli importi già erogati della borsa di ricerca.

Articolo 8 - Utilizzo dei risultati dell'attività di ricerca

La Fondazione MAIRE avrà diritto di pubblicare e riprodurre i risultati dell'attività di ricerca (i "risultati"), in versione originale o sintetica in lingua italiana o tradotti, senza richiesta di approvazione preventiva all'aggiudicatario/a, fermo restando il diritto dell'aggiudicatario/a ad essere riconosciuto/a come autore/trice dei risultati. I risultati potranno essere resi pubblici sul sito della Fondazione MAIRE e attraverso tutti i canali di comunicazione della Fondazione MAIRE. La Fondazione MAIRE potrà utilizzare i risultati per attività di comunicazione e disseminazione, fornendoli, in tutto o in parte, a media scientifici o *mainstream* a titolo gratuito.

La Fondazione MAIRE si impegna a citare gli autori dei risultati in tutte le pubblicazioni e in tutte le attività di divulgazione.

L'aggiudicatario/a dovrà citare la Fondazione MAIRE quale ente finanziatore in ogni pubblicazione e divulgazione dei risultati.

Articolo 9 – Consenso di trattamento dei dati personali

Ai sensi del Decreto Legislativo n. 196 del 2003 (Codice in materia di protezione dei dati personali) e sue successive modifiche e integrazioni, nonché del Regolamento UE 679/2016 (Regolamento Generale sulla Protezione dei Dati, o più brevemente GDPR), Fondazione MAIRE si impegna a rispettare la riservatezza delle informazioni fornite dalle/dai candidate/i: tutti i dati saranno trattati solo per le finalità di gestione della presente procedura selettiva. Le informative sono disponibili nell'Allegato B al presente bando.

Articolo 10 - Informazioni

Per maggiori informazioni sul presente bando per borse di ricerca per studi socio-economici aventi ad oggetto il rapporto tra i flussi migratori e la transizione energetica rivolgersi a secretary@fondazionemaire.it.

Allegato A**DOMANDA DI PARTECIPAZIONE
AL BANDO PER BORSE DI RICERCA DELLA FONDAZIONE MAIRE**

Io sottoscritto/a _____, nato/a _____ il ___/___/___

in qualità di _____ dell'organizzazione _____

candido il progetto di ricerca _____

al bando della Fondazione MAIRE per borse di ricerca per studi socio-economici aventi ad oggetto il rapporto tra i flussi migratori e la transizione energetica, destinato a dottorandi, studenti universitari in possesso di laurea triennale, associazioni e cooperative non profit, e società benefit impegnate nel settore della ricerca.

Dettagli organizzazione e partecipanti: In caso di dottorandi e studenti

<i>Principal investigator</i> /Proponente	
Organizzazione di riferimento (se disponibile)	
Contatti	Contatto telefonico: Indirizzo di posta elettronica:

 In caso di organizzazione

Nome organizzazione	
Indirizzo	

Fondazione Maire Tecnimont**Sede Legale**
Piazzale Flaminio, 9
00196, Roma, Italia
T +39 06 4122 35300Numero di iscrizione all'Albo delle persone giuridiche della Prefettura di Roma n. 1478/2021
CF 96477180580secretary@fondazionemaire.com
fondazionemairetecnimont@pec.it

Referente	
Ruolo del <i>principal investigator</i> nell'organizzazione	
Contatti <i>principal investigator</i>	Contatto telefonico: Indirizzo di posta elettronica:
<i>Principal investigator</i>	Nome e Cognome:

Dettagli progetto di ricerca:

Titolo progetto di ricerca	
Abstract (max. 250 parole)	
Keywords	

Ambito/i (barrare l'ambito/gli ambiti di riferimento)	<input type="checkbox"/> a) Revisione della letteratura scientifica socio-economica dedicata all'integrazione dei migranti <i>low-medium skilled</i> nella transizione energetica e mappatura delle conoscenze dei profili <i>low-medium skilled</i> nella transizione energetica. <input type="checkbox"/> b) Analisi dei flussi migratori provenienti da tutto il mondo verso l'Europa in relazione al potenziale impiego nel settore dell' <i>energy transition</i> , con particolare riguardo a <i>drivers</i> , paesi di provenienza, <i>future trends</i> , lingua parlata, fascia di età, genere, confessione religiosa, titolo di studio e livello di scolarizzazione. Analisi in <i>country level</i> delle presenze di migranti lavoratori nei settori economici dell' <i>energy transition</i> . <input type="checkbox"/> c) Analisi delle <i>policy</i> e/o mappatura delle esperienze nei Paesi europei in materia di integrazione e formazione dei migranti focalizzando l'interesse su organizzazioni attive nella formazione, nelle procedure di accesso, finanziamenti e agevolazioni. La mappatura delle <i>best practice</i> consente l'analisi delle esperienze internazionali, in termini di <i>stakeholders</i> coinvolti, interventi e strategie implementate. La Fondazione MAIRE valuterà anche proposte finalizzate all'individuazione del livello di copertura dei bisogni formativi dei migranti per la loro integrazione lavorativa, attraverso metodologie quantitative e qualitative, quali <i>focus group</i> (coinvolgendo migranti e/o organizzazioni dedicate), interviste e <i>survey</i> . <input type="checkbox"/> d) Valutazione di impatto economico e sociale derivante dall'integrazione dei migranti nella transizione energetica.
Allegati	<input type="checkbox"/> Curriculum vitae del principal investigator <input type="checkbox"/> Raccolta dei titoli delle pubblicazioni <input type="checkbox"/> Progetto di ricerca (max. 8.000 parole) <input type="checkbox"/> Fotocopia fronte retro di un documento di identità in corso di validità del principal investigator

Luogo, data _____, ____/____/_____



Firma _____

Allegato B
**INFORMATIVA RELATIVA AL TRATTAMENTO DEI DATI PERSONALI
AI SENSI DEGLI ARTT. 13 E 14 DEL REGOLAMENTO (UE) 2016/679 (“GDPR”)
E DELLA NORMATIVA NAZIONALE VIGENTE IN MATERIA DI PRIVACY**

	TITOLARE DEL TRATTAMENTO	FONDAZIONE MAIRE TECNIMONT Piazzale Flaminio 9, 00148 Roma – Italia C.F. 96477180580 numero di telefono: +39 06 412235304 Indirizzo PEC: fondazionemairetecnimont@pec.it (“Fondazione”)
---	---------------------------------	---

	DATI PERSONALI TRATTATI
	Dati inseriti nel curriculum vitae e/o nella Candidatura al bando quali, a titolo esemplificativo e non esaustivo: <ul style="list-style-type: none"> - Dati comuni: dati anagrafici, dati di contatto, esperienze professionali, istruzione, formazione, titoli, pubblicazioni, la Sua immagine in formato digitale; - Categorie particolari di Dati personali di cui all’art. 9 del GDPR (es. dati relativi allo stato di salute, come l’appartenenza a categorie protette), contenuti nel curriculum o in altra documentazione da Lei trasmessa.

	FONTE DEI DATI E CATEGORIE DI DATI RACCOLTI PRESSO TERZI
	I dati sono raccolti presso l’interessato (quindi da Lei direttamente forniti).

	FINALITÀ DEL TRATTAMENTO		BASE GIURIDICA DEL TRATTAMENTO		PERIODO DI CONSERVAZIONE DEI DATI
	Consentire la Sua partecipazione al bando di concorso cui Lei è iscritto e per l’effettuazione delle attività ad esso correlate.		<ul style="list-style-type: none"> • Con riferimento ai Dati comuni, dall’esecuzione di misure precontrattuali (ad es., partecipazione a test e prove di valutazione); • Con riferimento a categorie particolari di Dati personali, dal consenso esplicito da Lei prestato. 		Per il tempo strettamente necessario al perseguimento delle finalità, fatti salvi gli eventuali termini di conservazione previsti da norme di legge o regolamenti.
	Se necessario, per accertare, esercitare e/o difendere i diritti della Fondazione in sede giudiziaria.		Legittimo interesse (Tutela giudiziaria).		Tutta la durata del contenzioso, fino all’esaurimento dei termini di esperibilità delle azioni di impugnazione.
Decorsi i termini di conservazione sopra indicati, i Dati saranno distrutti o resi anonimi, compatibilmente con le procedure tecniche di cancellazione e backup.					



CONFERIMENTO DEI DATI

Il conferimento dei Dati non è obbligatorio, ma l'eventuale rifiuto di fornire i Suoi Dati e/o di prestare il consenso al trattamento di categorie particolari di dati personali, comporterà l'oggettiva impossibilità di perseguire le finalità sopra indicate.



DESTINATARI DEI DATI

I dati potranno essere comunicati a soggetti operanti in qualità di titolari autonomi oppure trattati, per conto della Fondazione, da soggetti designati come responsabili esterni del trattamento, a cui sono impartite adeguate istruzioni operative. Tali soggetti sono essenzialmente ricompresi nelle seguenti categorie:

- società, ivi incluse società appartenenti allo stesso gruppo;
- enti pubblici e privati o Autorità competenti;
- istituti Bancari.



SOGGETTI AUTORIZZATI AL TRATTAMENTO

I dati potranno essere trattati dai dipendenti e collaboratori della Fondazione, appartenenti alle Funzioni aziendali deputate al perseguimento delle finalità sopra indicate, che sono stati espressamente autorizzati al trattamento e che hanno ricevuto adeguate istruzioni operative.



TRASFERIMENTO DEI DATI PERSONALI IN PAESI NON APPARTENENTI ALL'UNIONE EUROPEA

I Dati personali potranno essere trasferiti in Paesi extra - UE, in particolare nel caso di servizi che siano ubicati al di fuori del territorio dell'Unione Europea (es. cloud storage). In tal caso, il Titolare assicura sin d'ora che il trasferimento dei dati extra-UE avverrà in conformità alle disposizioni di legge applicabili, ad esempio previa stipula delle clausole contrattuali standard adottate dall'Unione Europea.



DIRITTI DELL'INTERESSATO - RECLAMO ALL'AUTORITÀ DI CONTROLLO

Contattando la Funzione *Group Corporate Affairs, Governance & Compliance* via e-mail all'indirizzo privacy@mairetecnimont.it gli interessati possono:

- chiedere al titolare l'accesso ai dati che li riguardano, la loro rettifica, l'integrazione o la loro cancellazione, nonché la limitazione del trattamento¹;
- opporsi al trattamento nelle ipotesi di legittimo interesse del titolare;
- ricevere in un formato strutturato, di uso comune e leggibile da dispositivo automatico i dati, nonché, se tecnicamente fattibile, di trasmetterli ad altro titolare senza impedimenti ("diritto alla portabilità dei dati")².

Gli interessati hanno altresì diritto di proporre reclamo all'Autorità di controllo competente.

¹ Il diritto alla limitazione del trattamento consiste nella temporanea sottoposizione dei dati alla sola operazione di conservazione, nelle seguenti ipotesi di cui all'art. 18 GDPR:

- a) l'interessato contesta l'esattezza dei dati personali, per il periodo necessario al titolare per verificare l'esattezza di tali dati;
- b) il trattamento è illecito e l'interessato si oppone alla cancellazione dei dati e chiede invece che ne sia limitato l'utilizzo;
- c) il titolare del trattamento non ne ha più bisogno, ma i dati sono necessari all'interessato per l'accertamento, l'esercizio o la difesa di un diritto in sede giudiziaria;
- d) l'interessato si è opposto al trattamento ai sensi dell'art. 21.1 del GDPR, in attesa della verifica in merito all'eventuale prevalenza dei motivi legittimi del titolare rispetto a quelli dell'interessato.

² Il diritto alla portabilità può essere esercitato nel caso in cui il trattamento sia basato sul consenso o sul contratto e sia effettuato con strumenti automatizzati.